教育局
首爾幼稚園
考察課程
(2018/19)

二零一八年
十一月十一日
至十五日

第二組

韓國家長參與及教育

匯報日期：2018年12月17日(星期一)

教育局
首爾幼稚園
考察課程
(2018/19)

組員(由左至右)：
歐鳳珊、陳美瑤、趙玉雲、劉燕梅、曾志雄
謝錦華、謝佩珊、王莉婷、楊素娟、阮佩珊(EDB)

教育局
首爾幼稚園
考察課程
(2018/19)

目錄

1. 引言
2. 參觀場所
3. 家長參與
4. 家長教育
5. 家校合作
6. 家長支援
7. 港韓比較
8. 應用
9. 反思
10. 參考資料

教育局
首爾幼稚園
考察課程
(2018/19)

1. 引言

龐億華(1999)引述Greenwood & Hickman(1991)Jowett & Baginsky(1991)的研究指出：

緊密的家校聯繫：

→ 提高學童學業的智力
→ 提高學童寫作和閱讀成效
→ 能提升教師的教學效能感
→ 幫助建立積極的學校文化

資料來自：吳迅榮，家庭與學校合作—理念與革新，2003

教育局
首爾幼稚園
考察課程
(2018/19)

韓國政府

2016年計劃由政府統籌，將家長教育作為公民終身學習的重要部分。

當地的專家與政府均認同父母只在母親懷孕期或子女出生後前往一兩次家長教育講座，不會有成效，認為家長教育是一個持續的過程，大學有責任提供有關家長教育課程給大學生，在母親懷孕期及孩子出生後未入讀幼稚園之前，以致入讀幼稚園及中小學之後，政府也有責任統籌提供有系統及完整的家長教育。

家庭與學校合作事宜委員會主席—湯修齊
(2018年7月23日)
《都市日報》

韓國政府已經準備將家長教育元素納入中學課程的範疇。韓國政府在家長教育的政策，值得香港借鏡。

教育局
首爾幼稚園
考察課程
(2018/19)

2. 參觀場所

1. DUKSUNG WOMEN'S UNIVERSITY KINDERGARTEN (第二天) - 私立
2. SEOUL EUNGOK KINDERGARTEN (第三天) - 公立
3. SEOUL HANEULSUP KINDERGARTEN (第三天) - 公立
4. SEOUL BORA KINDERGARTEN (第四天) -私立
5. SEOUL EARLY CHILDHOOD EDUCATION AND PROMOTION CENTRE (第四天)

教育局
首爾幼稚園
考察課程
(2018/19)

3. 家長參與

1. 家校溝通
   - 1.1 家長會
     一年四次家長會
   - 1.2 親子活動
     表演活動-親子音樂活動(SBK)
   - 1.3 家長觀課
     每星期一次觀課(DWUK)
   - 1.4 發放課程大綱/學習進度
     逢星期五發放資訊(DWUK)
   - 1.5 電話溝通
   - 1.6 兒童學習評估/生活記錄簿

教育局
首爾幼稚園
考察課程
(2018/19)

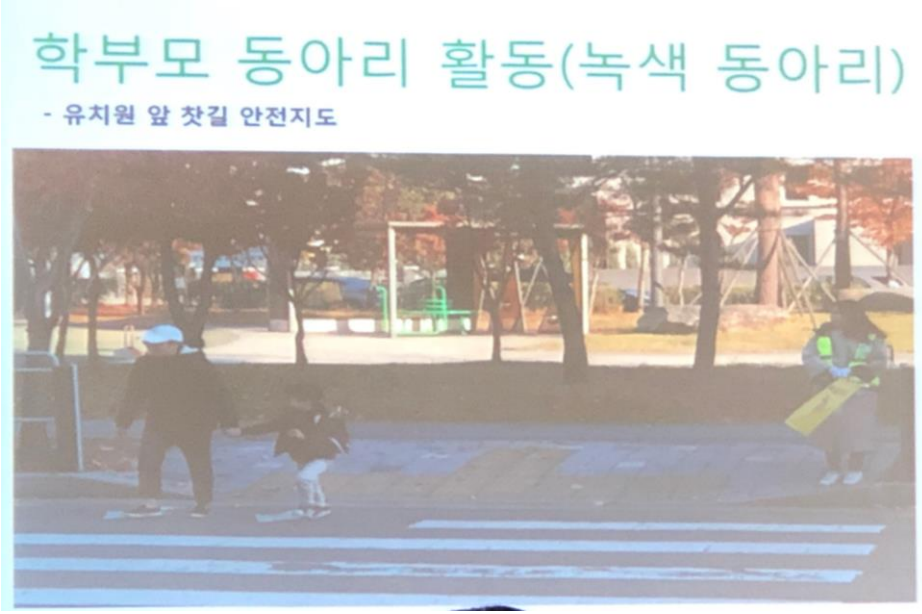

2. 家長義工
   - 2.1 活生生的CCTV (DWUK)
   - 2.2 家長義工團-交通安全指揮(SEK)
     - -每天指定時間，2位家長站崗，可包括祖父母 (SEK)
   - 2.3 家長小組導師(SEK)
     - - 藝術性工作坊
   - 2.4 家長陪看書(SEK)
   - 2.5 修補圖書、包書(SEK)
   - 2.6 協助帶參觀活動(SEK)
   - 2.7 親子習作(SEK)

教育局
首爾幼稚園
考察課程
(2018/19)

4. 家長教育

1. 親職/育兒講座
   - 不同課題(如：多元智能、育兒知識、有關暴力、性教育、人工智能等)
   - 不同對象(某些只給爸爸參與)(DWUK) (SEK)
   - 不同時間(幼兒課堂期間、晚間…) (DWUK) (SEK)
   - 具彈性(如父母同時需照顧嬰孩也可抱著一起參與) (SEK)

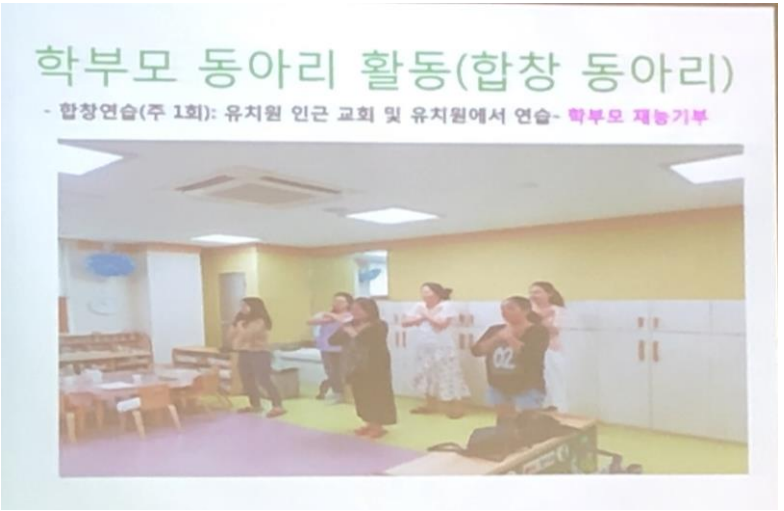

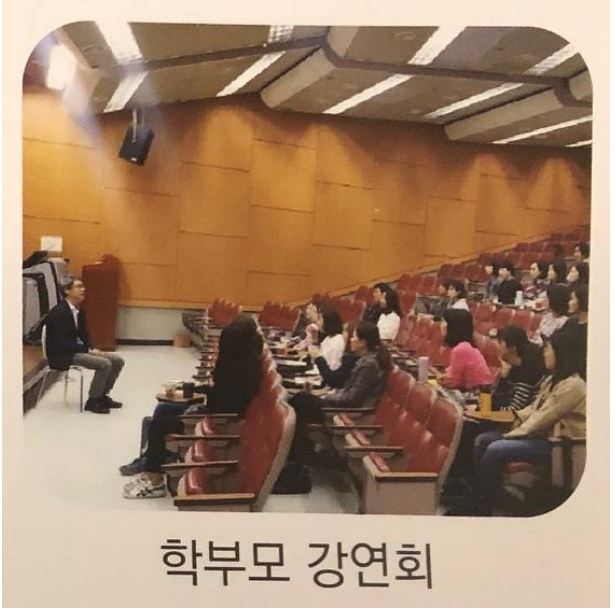

教育局
首爾幼稚園
考察課程
(2018/19)

2. 家長資源：互助學習
   - 童話劇小組(SEK)
   - 愛惜書本小組（每星期一次與園長一同看書）(SEK)
   - 社福服務(織冷帽送社福機構:獨居老人)
   - 親子音樂工作坊(SEK)

*政府補助學校舉辦家校活動

教育局
首爾幼稚園
考察課程
(2018/19)

5. 家校合作

家長委員會

- 法例規定
- 權責(包括：學校營運、財務監察等)
- 組成形式：自薦、投票

教育局
首爾幼稚園
考察課程
(2018/19)

6. 家長支援

1. 家長資源中心：振興園
(Seoul early childhood education and promotion centre)

- 不同類別供家長報讀的課程、講座
- 不收費的兒童遊樂/學習設施

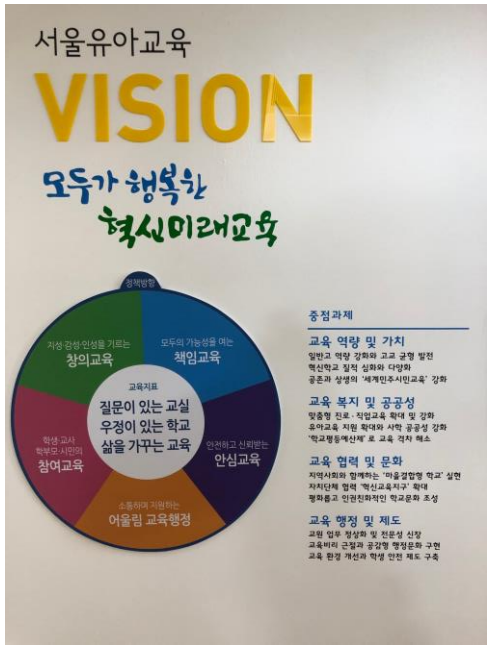

教育局
首爾幼稚園
考察課程
(2018/19)

圖書館

治療室

教育局
首爾幼稚園
考察課程
(2018/19)

模擬遊戲

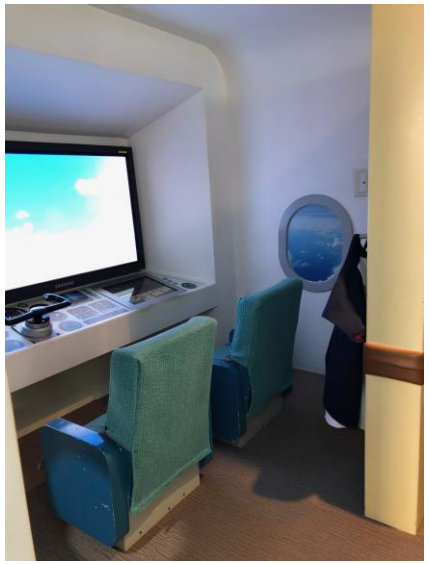

科學領域

音樂領域

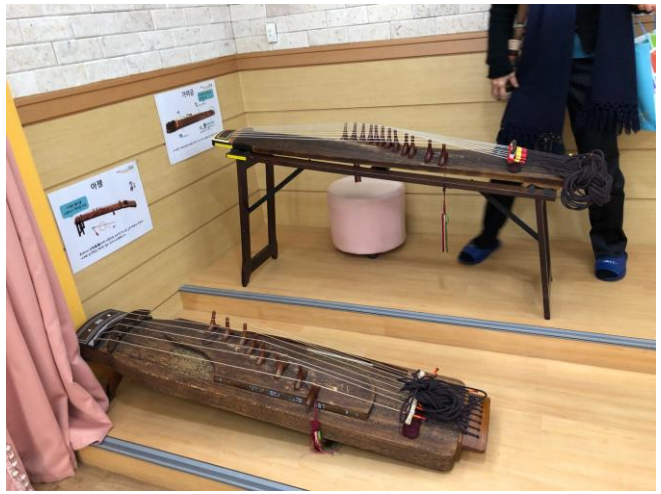

教育局
首爾幼稚園
考察課程
(2018/19)

2. 長全日編制(Educare)
-全年無休

3. 特殊幼兒之照顧

教育局
首爾幼稚園
考察課程
(2018/19)

7. 港韓比較

		韓國	香港
家長參與	家校溝通	✓	✓
	家長義工	✓	✓
家長教育	親職/育兒講座	✓	✓
	運用家長資源	✓	✓
家校合作	家長委員會/家長教師會	✓(法例規定，按規模而定委員會人數，家長主導)	✓(自發組織，沒有指定委員會人數，學校主導)
	政府補助	✓(由政府補助，不用額外收取會費及活動費)	✓(每年政府資助約$10000，家長另交會費及活動費)
家長支援	社區資源	✓(集中、免費)	✓(不集中，收費)
	長全日編制	✓	✓ 鄰里支援幼兒照顧計劃
	特殊幼兒之學習需要	✓ 政府委派特教老師到校	✓ 到校學前康復服務計劃 駐校社工先導計劃 兼收弱能兒童服務 早期訓練中心

教育局
首爾幼稚園
考察課程
(2018/19)

8. 應用

1. 建立更有系統及統一的家長資源中心
2. 增加家校合作資源
3. 與大學/院校多協作

教育局
首爾幼稚園
考察課程
(2018/19)

1. 補習班專車

9. 反思

教育局
首爾幼稚園
考察課程
(2018/19)

每日頭條

首頁 | 健康 | 娛樂 | 時尚 | 遊戲 | 3C | 親子 | 文化 | 歷史 | 動

2. 英語學習

頂不住家長不滿 韓國學前英語課外班禁令「回爐重審」

2018-09-25 *由 光明網 發表于**教育***

中國日報網9月25日電（高琳琳）據《韓國先驅報》網站9月25日報道，韓國政府去年12月提出禁止公立幼兒園開設英語課後班，然而剛剛過去數月，政府就決定下個月對禁令進行重新審議，原因是很多家長對此項政策非常不滿。家長們認為禁止公立幼兒園開設英語課後班，只會拉大教育差距。

根據官方規定的課程安排，公立小學的英語課要到三年級才開始。為了規範公立學校課程，避免正常教學進度被打亂，韓國教育部去年叫停了公立小學針對一二年級學生開設的英語課外輔導課。

這項政策原本只針對中小學階段的課程，並未涉及幼兒園階段的英語課。然而，為了保持政策的一致性，政府去年12月又提出將幼兒園的英語課外班也納入禁止範圍，但由於需要相關部門的協商和審議，所以禁令還沒有最終落地。

在韓國，熟練掌握英語是人們找工作或者實現其他目標的重要技能，所以雖然學費昂貴，依然有越來越多的家長給孩子報英語課外班。此外，許多公立幼兒園也效仿小學，開始在正常上課時間之外開設英語班。

一旦英語課外班合法化，那麼要求公立學校一二年級開設英語課後輔導班的呼聲就會越來越高。正在等待議會審議的修正案將公立學校開設的課後輔導班排除在外，也就是說公立學校的課後英語班不會被叫停。

被提名為教育部長官的柳恩海（Yoo Eun-hye）在聽證會上表示，叫停公立小學一二年級英語課外輔導班不符合教育部的要求，將設法縮小各地教育水平差距。

教育局
首爾幼稚園
考察課程
(2018/19)

教育局
首爾幼稚園
考察課程
(2018/19)

家長教育之路：妥協與堅持

教育局
首爾幼稚園
考察課程
(2018/19)

10. 參考資料

1. 家校合作事宜委員會(2018)，《家庭合作事宜會簡介》擷取自網頁http://chsc.hk
2. 吳迅榮(2003)，《家庭與學校合作—理念與革新》
3. 湯修齊(2018)，《都市日報—家長教育愈早開始愈好》
4. 每日頭條(2018年9月25日)，《頂不住家長不滿 韓國學前英語課外班禁令「回爐重審」》

教育局
首爾幼稚園
考察課程
(2018/19)

謝謝

聚图网 www.juimg.com